

CONSIDERAȚII ECONOMICE

2023

Județul Brașov



Material întocmit de **Camera de Comerț și Industrie Brașov**

Surse:

Institutul Național de Statistică
Oficiul Național al Registrului Comerțului



CAMERA DE COMERȚ
ȘI INDUSTRIE **BRAȘOV**

Într-un context macroeconomic complex, într-un an marcat de război, inflație și criză energetică, principalii indicatori economici au înregistrat creșteri în 2023, în județul Brașov.

31.214 de agenți economici brașoveni au depus bilanțul aferent anului 2023 până la data de 31.07.2024. Numărul acestora a crescut cu **4,4%** față de anul precedent.

STRUCTURA NUMĂRULUI DE **COMPANII**

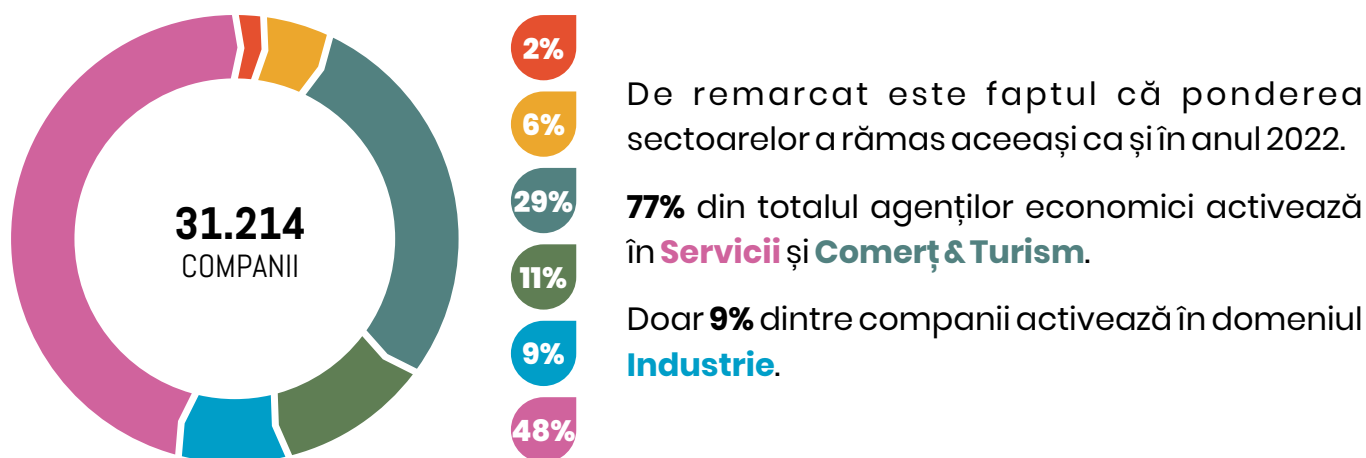

STRUCTURA NUMĂRULUI DE **SALARIAȚI**

Numărul salariaților a scăzut cu **1,9%** față de anul 2022, însă este departe de nivelul atins înainte de pandemie (**143.640** salariați în 2023 versus **153.168** în 2019). Singurele sectoare care au depășit nivelul din 2019 sunt **Cercetare-dezvoltare&High Tech** și **Construcții**.

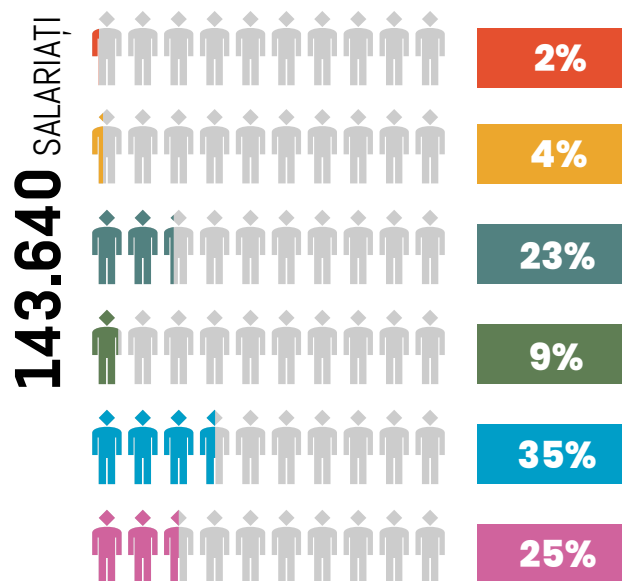

AGRICULTURĂ, SILVICULTURĂ, PESCUIT

CERCETARE-DEZVOLTARE ȘI HIGH-TECH

COMERȚ ȘI TURISM

CONSTRUCȚII

INDUSTRIE

SERVICII



STRUCTURA CIFREI DE AFACERI

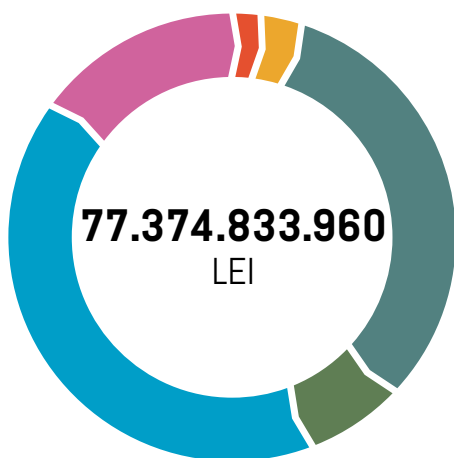

2%

3%

32%

7%

40%

15%

Cifra de afaceri realizată în anul 2023 a fost, în prețuri curente, de **77 mld. lei** (echivalentul a **15,7 miliarde €**) cu **7%** mai mare decât cea realizată în 2022.

Sectoarele de activitate care au înregistrat creșteri în anul 2023 față de anul 2022 sunt **Cercetare-dezvoltare și High-Tech**, cu o cifră de afaceri de **2,6 miliarde lei**, în creștere cu **15%** față de 2022, **Construcții** cu o cifră de afaceri de **5,7 miliarde lei**, în creștere cu **20%** față de 2022.

Sectorul care a înregistrat cea mai mare cifră de afaceri în anul 2023, în valoare de **30 miliarde lei** și cu o progresie de **11%** față de 2022 este sectorul **Industrie**, având o contribuție de **40%** din total CA, deși în acest sector activează doar **9%** din numărul total de agenți economici.

Sectorul **Servicii** a obținut o cifră de afaceri de **11 miliarde lei** cu o creștere de 4% față de 2022, iar sectorul **Agricultură, silvicultură, pescuit** a realizat o cifră de afaceri de **1,4 miliarde lei**, în scădere cu 1% față de 2022.

EVOLUȚIA CIFREI DE AFACERI (mld. lei)

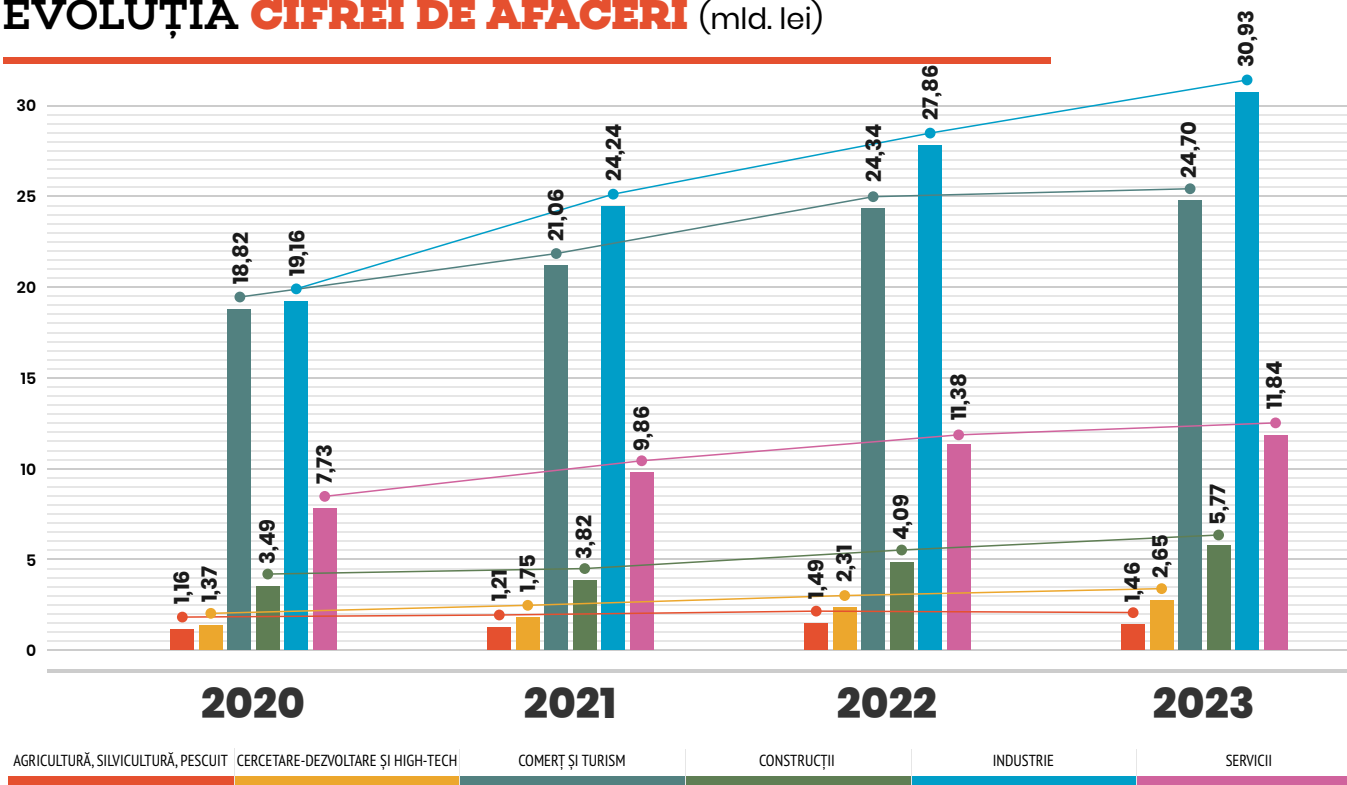

CLASAMENTUL DOMENIILOR PRINCIPALE FUNCȚIE DE **PRODUCTIVITATE**

Clasament lei/angajat

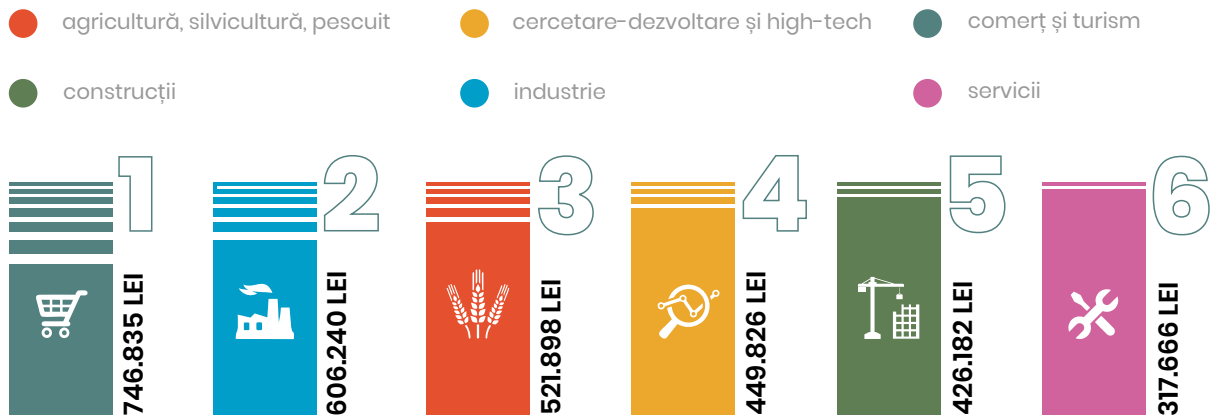

Productivitate medie (lei / angajat) - **538.672**

PROFITUL DIN EXPLOATARE

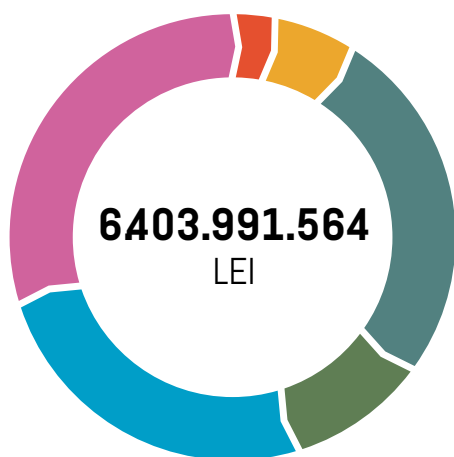

În ceea ce privește profitul din exploatare în anul 2023, companiile brașovene au realizat un profit din exploatare în valoare totală de **6,4 miliarde** lei, cu o creștere de **10%** față de anul 2022.

Cel mai profitabil domeniu de activitate, în anul 2023, este domeniul **Servicii**, care a realizat **30%** din profitul din exploatare înregistrat de companiile brașovene, urmat de **Comerț și turism** un domeniu foarte profitabil, cu o

pondere de **26%** în profitul total realizat de județ, cu o contribuție la cifra de afaceri de **32%**.

AGRICULTURĂ, SILVICULTURĂ, PESCUIT CERCETARE-DEZVOLTARE ȘI HIGH-TECH COMERȚ ȘI TURISM CONSTRUCȚII INDUSTRIE SERVICII



CAMERA DE COMERȚ
ȘI INDUSTRIE **BRAȘOV**

CIFRA DE AFACERI / tip de întreprindere

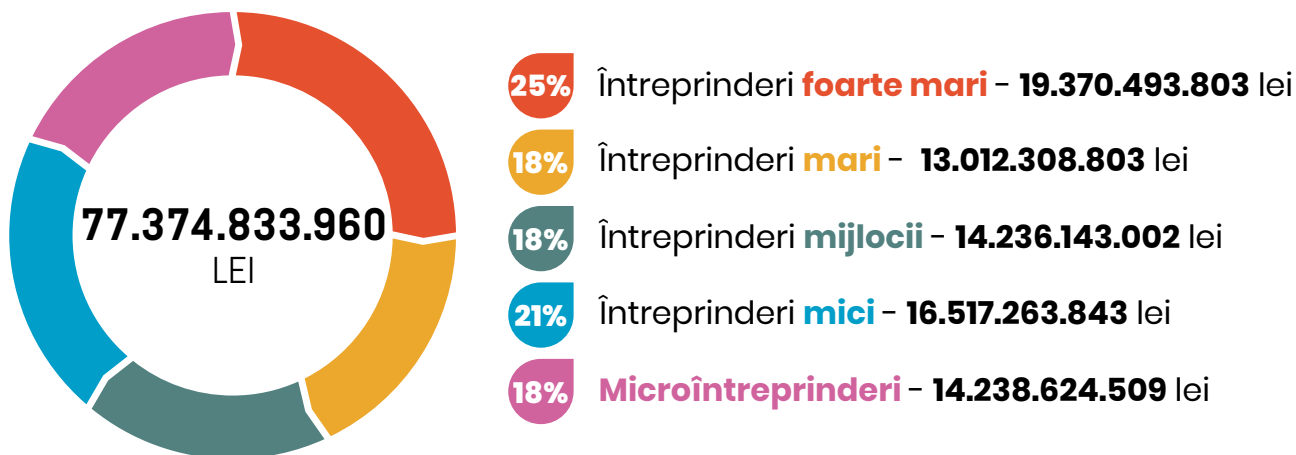

În ceea ce privește cifra de afaceri raportată la tipul de întreprindere în anul 2023, observăm că, deși companiile **foarte mari** constituie doar **0,03%** din totalul întreprinderilor brașovene, fiind vorba de **8 companii** dintr-un total de **31.214**, acestea au realizat **25%** din totalul cifrei de afaceri la nivel de județ, adică **19.370.493.803** lei.

La polul opus, **microîntreprinderile**, care constituie **94%** din total (**29.352** de companii), au realizat o cifră de afaceri de **14.238.624.509** lei, adică **18%**.

PROFITUL DIN EXPLOATARE / tip de întreprindere

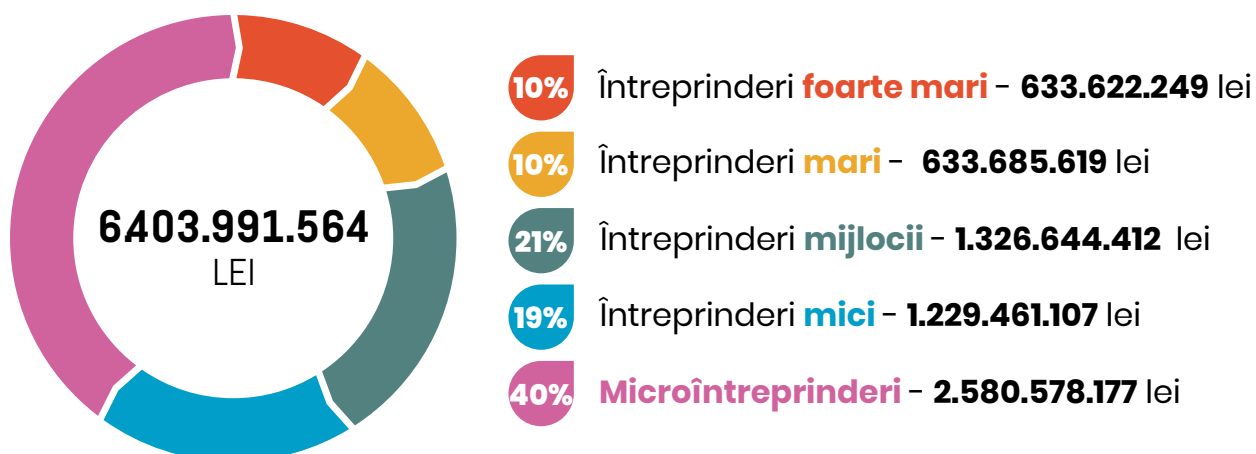

ÎNTRINDERI FOARTE MARI

ÎNTRINDERI MARI

ÎNTRINDERI MIJLOCII

ÎNTRINDERI MICI

MICROÎNTRINDERI

NUMĂRUL DE SALARIAȚI / tip de întreprindere

În ceea ce privește numărul de salariați raportat la tipul de întreprindere în anul 2023, observăm că, din totalul de **143.640** de salariați la nivel de județ, companiile **mari și foarte mari** dețin **34%** din total, adică **48.324** de salariați, iar companiile **mijlocii, mici și microîntreprinderile** dețin restul de **66%**, adică **95.316** de salariați.

Microîntreprinderile, care constituie **94%** din totalul de **31.214** de companii la nivel de județ, au absorbit **25%** din forța de muncă, adică **35.591** de salariați.

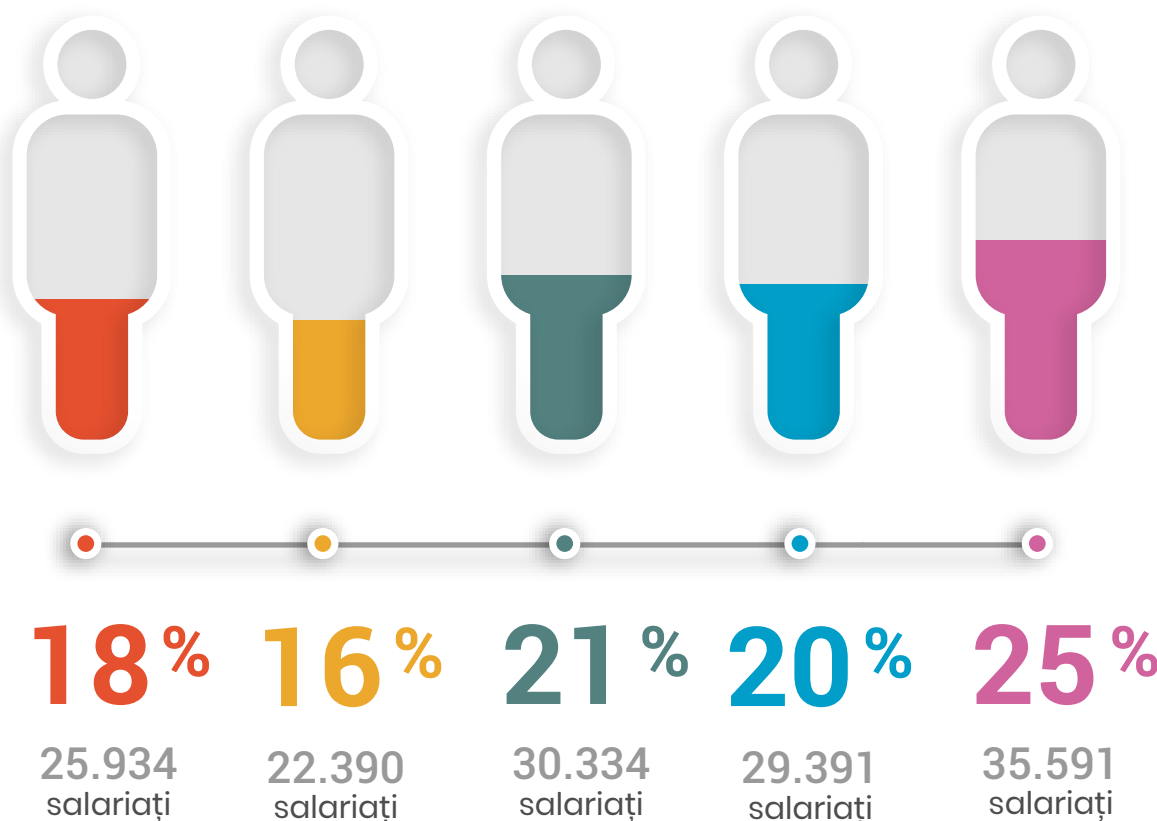

ÎNTRERINDERI FOARTE MARI

ÎNTRERINDERI MARI

ÎNTRERINDERI MIJLOCII

ÎNTRERINDERI MICI

MICROÎNTRERINDERI



IMPORTUL ȘI EXPORTUL

ANUL 2023 | JUDEȚUL BRAȘOV

EXPORT

STRUCTURA COMERȚULUI INTERNAȚIONAL PE GRUPE DE PRODUSE

- Mașini, aparate și echipamente electrice
- Produse din lemn
- Mijloace de transport
- Instrumente și aparate optice
- Animale vii și produse animale
- Textile
- Metale comune
- Materiale plastice, cauciuc
- Hârtie și carton
- Alte grupe de produse

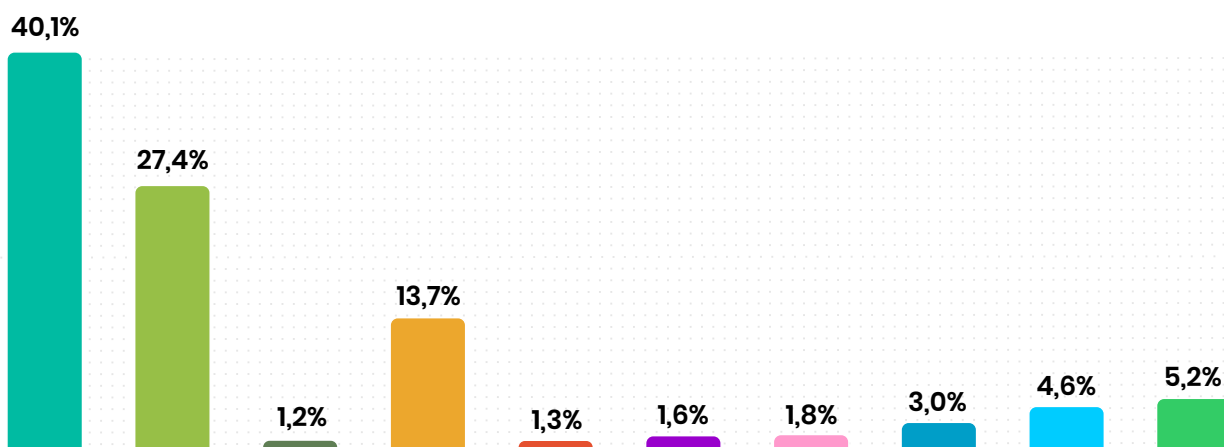

Exporturile FOB realizate au fost în valoare de **4.661,6** milioane euro, iar importurile CIF au fost de **4.228,9** milioane euro.

Comparativ cu anul 2022 valoarea exporturilor a crescut cu **9,7%**, iar valoarea importurilor a crescut cu **5,4%**.

S-a înregistrat excedent comercial FOB-CIF în valoare de **432,7** milioane euro, iar în anul 2022 s-a înregistrat excedent comercial în valoare de **237,4** milioane euro.

Ponderea principală în structura pe produse a exporturilor din județul Brașov o dețin mașinile, aparatele și echipamentele electrice; aparatele de înregistrat sau de reprodus sunetul și imaginile (**40,1%**), mijloacele de transport (**27,4%**) și metale comune (**13,7%**).

EXPORT JUDEȚUL BRAȘOV

Principalele țări partenere ale județului Brașov sunt:

În anul 2023 valoarea exporturilor a fost de **3.933,7 milioane euro**. Comparativ cu anul 2022 valoarea exportului de bunuri a județului Brașov a crescut cu **10,9%**.

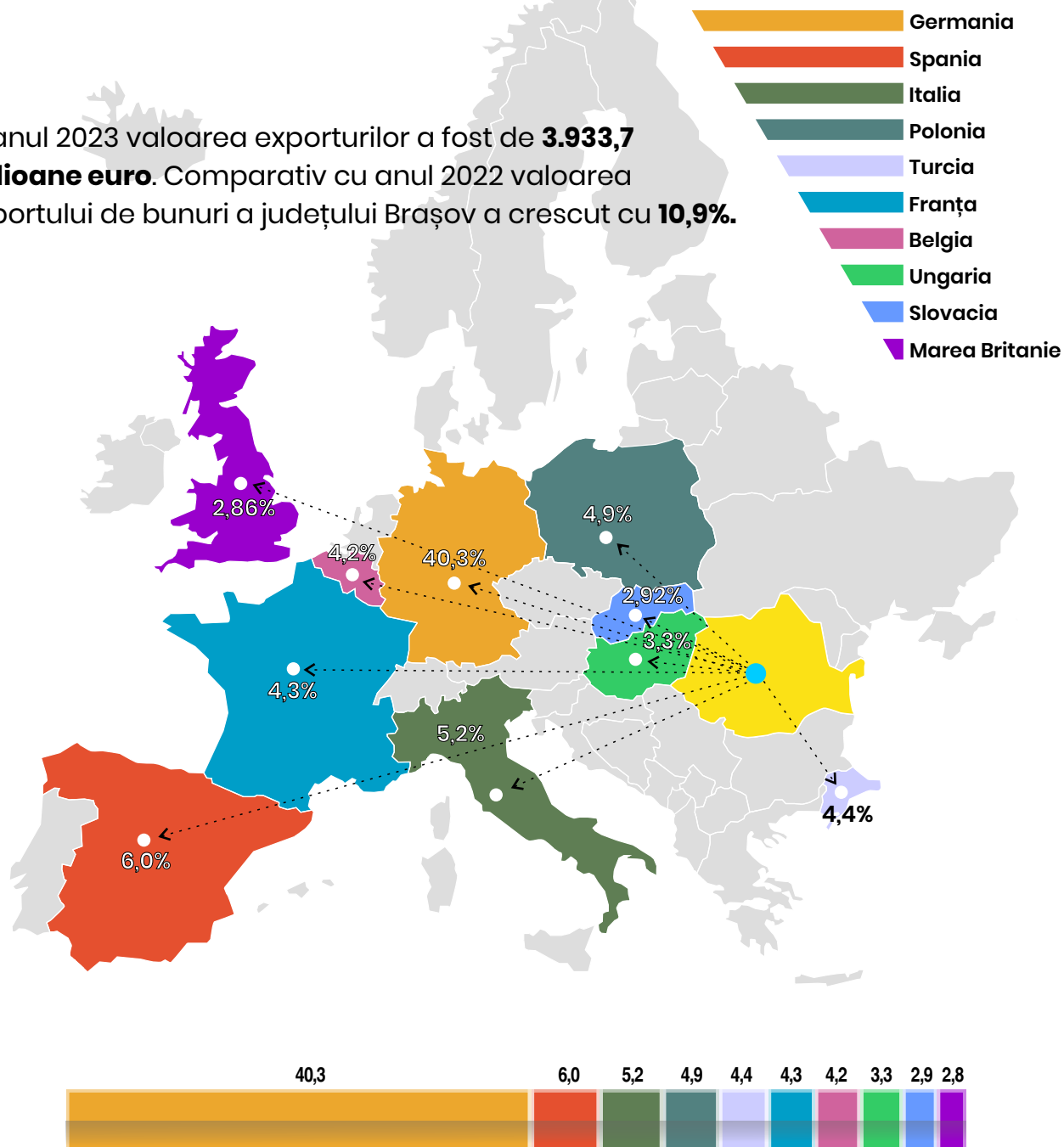

IMPORT

STRUCTURA COMERȚULUI INTERNAȚIONAL PE GRUPE DE PRODUSE

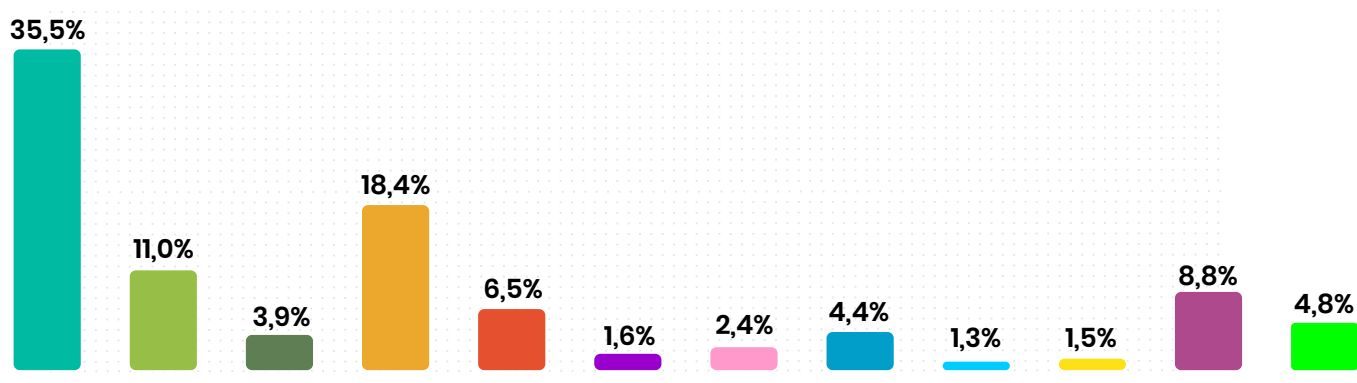
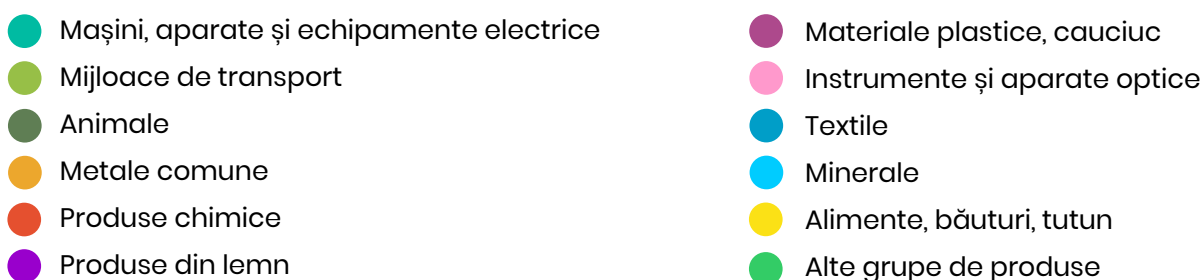

La import ponderea principală în structura pe produse o dețin mașinile, aparatele și echipamente electrice; aparatele de înregistrat sau de reprodus sunetul și imagini (**35,5%**) urmate de metale comune și articole din acestea (**18,4%**), mijloace de transport (**11,0%**) și materiale plastice, cauciuc și articole din acestea (**8,8%**).

IMPORT

Principalele țări partenere ale județului Brașov sunt:

În anul 2023 valoarea importurilor a fost de **3.335,0 milioane euro**. Comparativ cu anul 2022 valoarea exportului de bunuri a județului Brașov a crescut cu **4,9%**.

